



Relatório de Gestão

Ano Económico de 2022



Índice

Introdução	3
Sistema Contabilístico	3
O Relatório de Gestão	3
Caraterização da Entidade	4
I – IDENTIFICAÇÃO.....	4
II – DADOS GEOGRÁFICOS.....	4
III – ESTRUTURA ORGANIZACIONAL.....	5
IV – IDENTIFICAÇÃO DOS RESPONSÁVEIS	5
ÓRGÃO EXECUTIVO	5
ÓRGÃO DELIBERATIVO	6
VII – MAPA DE PESSOAL.....	7
VIII – POLÍTICA ORÇAMENTAL.....	7
Análise Financeira	8
Situação orçamental - Receita	8
Saldos de Gerência / Tesouraria	10
Aplicações legais	11
Princípios e Regras Orçamentais	11
Principais Políticas Contabilísticas	11
Investimentos	12
Plano Plurianual de Investimentos	12
Resultado	13
Conclusão	13
Resultado líquido	13
Passivos e Ativos	13
Passivo financeiro:	13
Ativo financeiro:	13
Divergências e Justificativos	14
Divergências	14
Justificativos	14
Nota Final	14



Introdução

Sistema Contabilístico

Desde 1 de Janeiro de 2020 que as autarquias locais passaram a estar sujeitas a um novo regime contabilístico – o SNC-AP – caracterizado, de entre outros aspetos, pela introdução de um novo paradigma às finanças públicas, centrado, fundamentalmente, na sua contabilidade, relato, controlo e transparência das contas públicas.

Foi igualmente previsto um regime simplificado para Microentidades, funcionando com base na NCP26 – Norma de Contabilidade Pública 26 que se centra na Contabilidade e Relato Orçamental, o qual é aplicável às autarquias locais que apresentem nas duas últimas prestações de contas um montante global de despesa orçamental paga inferior ou igual a 1.000.000€.

As entidades que se integram neste regime apenas são obrigadas a utilizar a Contabilidade e Relato Orçamental e a divulgação do Inventário do Património. (art.º 6 da Portaria 218/2016 de 9 de agosto)

O regime simplificado é aplicável à Freguesia de Lajes do Pico, em função do respetivo montante global de despesa orçamental paga nas últimas duas prestações de contas, nomeadamente 134.629,09 euros em 2020 e 148.269,25 euros em 2021.

O Relatório de Gestão

No cumprimento do estabelecido no Decreto-Lei n.º 192/2015, de 11 de setembro, que aprovou o SNC-AP (Sistema de Normalização Contabilística para as Autarquias Locais) apresentam-se os documentos de prestação de contas relativos ao período entre 01 de janeiro de 2022 e 31 de dezembro de 2022.

O presente Relatório de Contas e Documentos de Prestação de Contas relativo ao ano económico de 2022 serão submetidos à apreciação do Órgão Executivo e do Órgão Deliberativo, nos termos do disposto nos artigos 16.º, n.º 1, alínea e) e alínea b), do n.º 1 do artigo 9.º da Lei n.º 75/2013, de 12 de setembro.

A prestação de contas, não obstante a boa-fé que deve sustentar a sua elaboração, pressupõe um conjunto de documentos que procuram na experiência vivida, demonstrar a execução orçamental e financeira de um ciclo temporal, geralmente coincidente com o ano civil.

No que respeita à sua estrutura, e conforme determina a lei, foi elaborada em obediência aos princípios da clareza, exatidão e simplicidade, de forma a possibilitar a sua análise, tanto na vertente económica, como na vertente financeira, espelhando a eficiência na utilização dos meios afetos à persecução das atividades desenvolvidas pela entidade e a eficácia na realização



dos objetivos inicialmente aprovados, guiados pela ação política, tendo sempre presente os superiores interesses coletivos da população da Freguesia.

Os documentos de prestação de contas foram elaborados de acordo com a Instrução n.º 1/2019 – publicado no Diário de República, II Série n.º 46 de 06 de março.

Caraterização da Entidade

I – IDENTIFICAÇÃO

Designação: Junta de Freguesia de Lajes do Pico

NIF: 512066116

Endereço (Sede): Largo General Francisco Soares Lacerda Machado, nº1

Concelho: Lajes do Pico

Telefone: 292672175

Fax: 292672175

E-mail: freguesialajes@sapo.pt

Regime Financeiro: Simplificado - Micro-entidade SNC-AP

A Junta de Freguesia Lajes do Pico desenvolve Atividades no âmbito da lei, vista a prossecução dos interesses próprios da população residente na respetiva circunscrição administrativa.

II – DADOS GEOGRÁFICOS

A Junta de Freguesia Lajes do Pico, inserida no concelho de Lajes do Pico, composta por uma área de 52.83 km², com aproximadamente 1.802 habitantes (dados INE censos 2011). A sua população eleitoral é de 1.639 eleitores. (dados MAI – Mapa nº 1/2022 publicado a 1 de março de 2022).

III – ESTRUTURA ORGANIZACIONAL



Ilustração 1 - Estrutura Organizacional Órgão Executivo

IV – IDENTIFICAÇÃO DOS RESPONSÁVEIS

ÓRGÃO EXECUTIVO

A composição do órgão executivo da junta, responsável pelo exercício de 2022, é a representada na seguinte tabela.

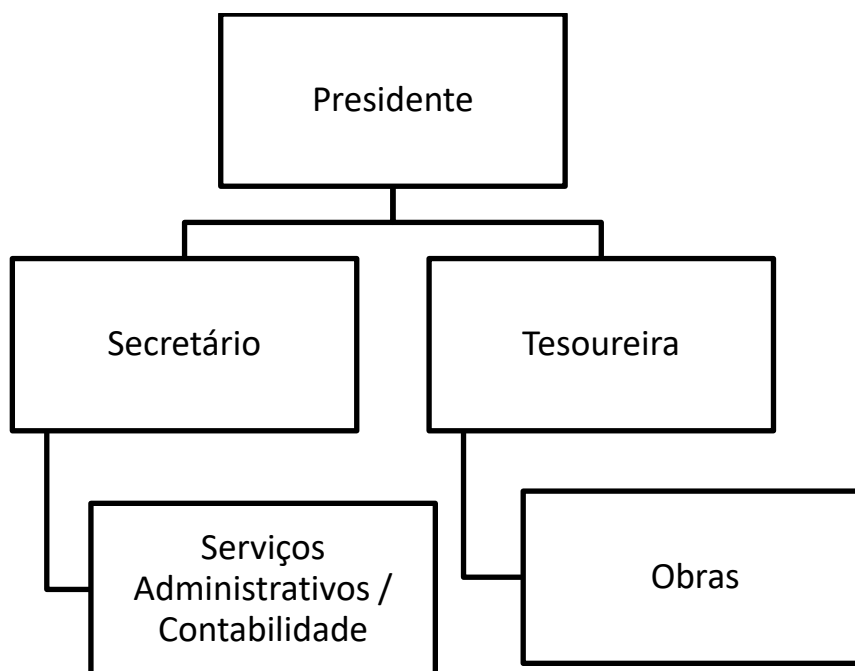
TITULAR	CARGO
Emídio Gonçalves Melo	Presidente
Fernando José de Sousa Silveira	Secretário/a
Ana Isabel Azevedo Leal	Tesoureiro/a

Tabela 1 - Composição do Órgão Executivo

De acordo com o disposto no artigo 16º da Lei n.º 75/2013, de 12 de setembro, é da competência da Junta de Freguesia Lajes do Pico, entre outras:



- Elaborar e manter atualizado o cadastro dos bens móveis e imóveis;
- Elaborar e submeter a aprovação da assembleia de freguesia ou do plenário de cidadãos eleitores as opções do plano e a proposta do orçamento;
- Elaborar e submeter a aprovação da assembleia de freguesia ou do plenário de cidadãos eleitores as revisões às opções do plano e ao orçamento;
- Executar as opções do plano e orçamento, bem como aprovar as suas alterações;
- Elaborar e aprovar a norma de controlo interno, quando aplicável nos termos da lei, bem como o inventário de todos os bens, direitos e obrigações patrimoniais e respetiva avaliação e ainda os documentos de prestação de contas, a submeter à apreciação do órgão deliberativo;
- Remeter ao Tribunal de Contas, nos termos da lei, as contas da freguesia.

ÓRGÃO DELIBERATIVO

O órgão deliberativo da freguesia, constitui a Assembleia de Freguesia, apresentando a seguinte composição:

TITULAR	CARGO
Tiago Fernando Bettencourt de Melo	Presidente
Elisabete Maria Dutra Azevedo Lourenço	1º Secretário/a
Emanuel Peixoto da Rosa	2º Secretário/a
Filipe Neves Melo	Membro
Marisa Soares Macedo	Membro
Fernando Lourenço de Freitas Azevedo	Membro
Márcia Isabel da Costa Machado	Membro
Luís Filipe Melo Cabral	Membro
Ana Teresa da Rosa Tomás	Membro

Tabela 2- Composição do Órgão Deliberativo

Compete à Assembleia de Freguesia, nomeadamente:

- Acompanhar e fiscalizar a atividade da freguesia, sem prejuízo do exercício normal da competência desta;



- Apreciar, em cada uma das sessões ordinárias, uma informação escrita do presidente da junta acerca da atividade por si ou pela junta exercida, no âmbito da competência própria ou delegada, bem como da situação financeira da freguesia;
- Aprovar as opções do plano, a proposta de orçamento e as suas revisões;
- Apreciar o inventário de todos os bens, direitos e obrigações patrimoniais e respetiva avaliação, bem como apreciar e votar os documentos de prestação de contas;
- Aprovar, nos termos da lei, os quadros de pessoal dos diferentes serviços da freguesia;

Estabelecer as normas gerais de administração do património da freguesia ou sob sua jurisdição.

VII – MAPA DE PESSOAL

MAPA-RESUMO DOS POSTOS DE TRABALHO, POR CARGO/CARREIRA/CATEGORIA

ANO: 2022

Cargo/Carreira/Categoria	Número de postos de trabalho	OBSERVAÇÕES (a);(b)
Assistente Técnico	1	
TOTAL	1	

Quadro 1 - Mapa de Pessoal

VIII – POLÍTICA ORÇAMENTAL

Os documentos previsionais, nomeadamente o Orçamento e Plano Plurianual e o Plano Plurianual de Investimentos, constituem um instrumento primordial para a gestão autárquica, pois estão neles definidas as linhas de desenvolvimento estratégico a médio e longo prazo e a política financeira a curto prazo.

O Orçamento e Plano Plurianual de Investimentos permitem conhecer as previsões estabelecidas pelos órgãos representativos da freguesia, para uma determinada gerência económica.



Análise Financeira

Seguidamente apresenta-se a análise à estrutura e evolução da política orçamental desenvolvida pela autarquia.

O Orçamento corrigido, a 31/12/2022, apresenta a seguinte composição:

RECEITAS		%	DESPESAS		%
Saldo gerência anterior	45 195,66 €	18,14%	Despesas correntes	177 503,48 €	71,25%
Receitas correntes	135 371,00 €	54,34%	Despesas de capital	71 617,18 €	28,75%
Receitas de capital	68 554,00 €	27,52%			
Total	249 120,66 €	100,00%	Total	249 120,66 €	100,00%

Situação orçamental - Receita

As receitas arrecadadas no ano de 2022 totalizaram o montante de 237.231,38 euros, de um total previsto de 249.120,66 euros constituído por €237.231,38 euros de receitas orçamentais e por €45.195,66 euros do saldo da gerência anterior, sendo a sua composição de (57,34%) de receitas correntes e (42,66%) de receitas de capital, correspondendo a uma execução superior em 145.286,38 euros ao orçamento inicial que foi no total de 91.945,00 euros.

Receitas		
Receitas Correntes	Valor	%
01 - Impostos Directos.....	5 007,66	2,11%
02 - Impostos Indirectos.....	0,00	0,00%
04 - Taxas, Multas e Outras Penalidades.....	514,00	0,22%
05 - Rendimentos da Propriedade.....	0,00	0,00%
06 - Transferências Correntes.....	130 495,66	55,01%
07 - Venda de Bens e Serviços Correntes.....	0,00	0,00%
08 - Outras Receitas Correntes.....	0,00	0,00%
Total de Receitas Correntes	136 017,32	57,34%
Receitas de Capital	Valor	%
09 - Venda de Bens de Investimento.....	0,00	0,00%
10 - Transferências de Capital.....	56 018,40	23,61%
11 - Activos Financeiros.....	0,00	0,00%
12 - Passivos Financeiros.....	0,00	0,00%
13 - Outras Receitas de Capital.....	0,00	0,00%
15 - Reposições não Abatidas nos Pagamentos.....	0,00	0,00%
16 - Saldo da Gerência Anterior.....	45 195,66	19,05%
Total de Receitas de Capital	101 214,06	42,66%
Total de Receitas: 237 231,38		



Situação orçamental - Despesa

As despesas totais ascenderam a 171.894,74 euros de um total previsto de 249.120,766 euros correspondendo a uma execução superior em 79.949,74 euros ao orçamento inicial previsto de 91.945,00 euros.

Do total de despesas ocorridas no ano de 2022, 66,56% referem-se a despesas correntes e 33,44% a despesas de capital traduzindo-se respetivamente em 114.406,51 euros e 57.,84 euros.

Despesas		
Despesas Correntes	Valor	%
01 - Despesas com o Pessoal.....	48 593,87	28,27%
02 - Aquisição de Bens e Serviços.....	36 344,12	21,14%
03 - Juros e Outros Encargos.....	0,00	0,00%
04 - Transferências Correntes.....	28 511,37	16,59%
05 - Subsídios.....	0,00	0,00%
06 - Outras Despesas Correntes.....	957,15	0,56%
<i>Total de Despesas Correntes</i>	114 406,51	66,56%
Despesas de Capital	Valor	%
07 - Aquisição de Bens de Capital.....	49 794,36	28,97%
08 - Transferências de Capital.....	0,00	0,00%
09 - Activos Financeiros.....	0,00	0,00%
10 - Passivos Financeiros.....	0,00	0,00%
11 - Outras Despesas de Capital.....	7 693,87	4,48%
<i>Total de Despesas de Capital</i>	57 488,23	33,44%
<i>Total de Despesas: 171 894,74</i>		

As despesas correntes não excederam as receitas correntes respeitando assim o princípio do equilíbrio orçamental constante do art.º 40.º da RFALEI.



Designação	Previsto	Realizado	Perc%
Despesas Correntes			
01 Despesas com pessoal	57 700,50	48 593,87	84,22
02 Aquisição de Bens e Serviços	84 550,98	36 344,12	42,98
03 Juros e Outros Encargos			
04 Transferências Correntes	33 832,00	28 511,37	84,27
05 Subsídios			
06 Outras Despesas Correntes	1 420,00	957,15	67,40
Total de Despesas Correntes	177 503,48	114 406,51	64,45
Despesas de Capital			
07 Aquisição de Bens de Capital	54 280,18	49 794,36	91,74
08 Transferências de Capital			
09 Activos Financeiros			
10 Passivos Financeiros			
11 Outras Despesas de Capital	17 337,00	7 693,87	44,38
Total de Despesas de Capital	71 617,18	57 488,23	91,74
Total Geral	249 120,66	171 894,74	69,00

A estrutura da despesa dá-nos o peso de cada tipo de despesa, de acordo com a sua natureza, ou seja, por agrupamento económico.

Saldos de Gerência / Tesouraria

O saldo a transitar para a gerência seguinte ascende a 65.336,64 euros, sendo que o saldo orçamental do ano é de 65.336,64 euros, uma vez que foi incorporado o saldo orçamental da gerência anterior no montante de 45.195,66 euros.

Recebimentos			Pagamentos		
Saldo da Gerência Anterior		45 195,66	Despesas Orçamentais		171 894,74
Execução Orçamental	45 195,66		Correntes	114 406,51	
Operações de Tesouraria	0,00		Capital	57 488,23	
Receitas Orçamentais		192 035,72	Operações de Tesouraria		0,00
Correntes	136 017,32		Saldo para a Gerência Seguinte		65 336,64
Capital	56 018,40		Execução Orçamental	65 336,64	
Operações de Tesouraria		0,00	Operações de Tesouraria	0,00	
Total		237 231,38	Total		237 231,38



A Síntese das Reconciliações Bancárias demonstra que:

Instituição Bancária		Saldo em 31/12/2022	Operações em trânsito-A adicionar	Operações em trânsito-A subtrair	Saldo contabilístico
Banco	Nº de conta				
CCA	40306628981	9 845,36	0,00	0,00	9 845,36
MG	99100721843	55 491,28	0,00	0,00	55 491,28

As Contas à Ordem do Montepio e da CCA não apresentam divergência de valores a 31 de dezembro.

Aplicações legais

Princípios e Regras Orçamentais

A Junta de Freguesia de Lajes do Pico cumpriu durante o ano de 2022 os princípios e regras orçamentais consagrados na Lei do Enquadramento Orçamental (Lei n.º 151/2015 de 11 de setembro).

Nomeadamente a estabilidade orçamental, tendo sido apurado um saldo positivo.

Todas as receitas foram registadas pela importância integral em que foram avaliadas, sem dedução alguma para encargos de cobrança ou de qualquer outra natureza e todas as despesas foram registadas pela sua importância integral, sem qualquer dedução, respeitando deste modo a não compensação da receita e despesa.

As despesas foram inscritas no orçamento, estruturadas em programas, por fonte de financiamento, por classificadores orgânico, funcional e económico. As receitas foram registadas por classificador económico e fonte de financiamento.

A Junta de Freguesia cumpre a transparência orçamental disponibilizando informação fiável, completa e atualizada.

Principais Políticas Contabilísticas

As demonstrações orçamentais foram preparadas de acordo com a NCP 26, e são apresentadas em euros.

A informação é preparada na base do acréscimo, onde os efeitos das transações e de outros acontecimentos são reconhecidos quando eles ocorrem, satisfeitas as definições e os critérios de reconhecimento de acordo com a Estrutura Conceptual do SNC-AP.

As demonstrações orçamentais apresentam de forma apropriada a posição financeira e orçamental, o desempenho orçamental e os fluxos de caixa da Junta de Freguesia de Lajes do Pico, bem como a representação fiel dos efeitos das transações, outros acontecimentos e condições, de acordo com as definições e critérios estabelecidos na NCP-26.



Não obstante o referido anteriormente acerca da comparabilidade, sempre que possível a informação comparativa foi divulgada com respeito ao período anterior para as quantias relatadas nas demonstrações orçamentais.

As demonstrações orçamentais estão consistentes de um período para o outro, quer a nível da apresentação, quer dos movimentos contabilísticos que lhes dão origem, exceto quando ocorrem alterações significativas na natureza que, nesse caso, estão devidamente identificadas e justificadas no presente relatório. Desta forma, é proporcionada informação fiável e mais relevante.

Investimentos

Plano Plurianual de Investimentos

Execução Anual do Plano Plurianual de Investimentos

Página 1/2

Objectivo	N.º do Projeto	Designação do Projeto	Classificação Orçamental		Forma de Realização	Fonte de Financiamento				Datas		Montante Previsto			Montante Executado			Nível de Execução Financeira Anual %	Nível de Execução Financeira Global %
			Orgânica	Económica		RC	RP	UE	EMPR	Início	Fim	Ano	Anos Seguintes	Total	Anos Anteriores	Ano	Total		
1		<u>Funções gerais</u>																	
1	2022	Aquisição de equipamentos diversos	0103	070111	O	0,00	100,00	0,00	0,00	01/01/2022	31/12/2025	50.280,18	145.743,00	196.023,18	0,00	49.794,36	49.794,36	99,03	25,40
												300,00	0,00	300,00	0,00	140,00	140,00	46,67	46,67
												300,00	0,00	300,00	0,00	140,00	140,00	46,67	46,67
1	2022	Equipamento Administrativo	0103	070109	O	0,00	100,00	0,00	0,00	01/01/2022	31/12/2022	2.935,00	0,00	2.935,00	0,00	2.858,51	2.858,51	97,39	97,39
												2.935,00	0,00	2.935,00	0,00	2.858,51	2.858,51	97,39	97,39
1	2022	Aquisição de Equipamento Informático	0103	070107	O	0,00	100,00	0,00	0,00	01/01/2022	31/12/2025	1.132,00	0,00	1.132,00	0,00	1.128,45	1.128,45	99,69	99,69
												1.132,00	0,00	1.132,00	0,00	1.128,45	1.128,45	99,69	99,69
1	2022	Abertura, alargamento e correção da rede viária	0103	0701040101	O	0,00	100,00	0,00	0,00	01/01/2022	31/12/2025	43.473,00	141.243,00	184.716,00	0,00	43.229,63	43.229,63	99,44	23,40
												43.473,00	141.243,00	184.716,00	0,00	43.229,63	43.229,63	99,44	23,40
1	2022	Manutenção de zonas balneares e de lazer	0103	0701041301	O	0,00	100,00	0,00	0,00	01/01/2022	31/12/2025	976,18	4.500,00	5.476,18	0,00	976,17	976,17	100,00	17,83
												976,18	4.500,00	5.476,18	0,00	976,17	976,17	100,00	17,83
1	2022	Software Informático	0103	070108	O	0,00	100,00	0,00	0,00	01/09/2022	31/12/2022	1.464,00	0,00	1.464,00	0,00	1.461,60	1.461,60	99,84	99,84
												1.464,00	0,00	1.464,00	0,00	1.461,60	1.461,60	99,84	99,84
2		<u>Funções sociais</u>										4.000,00	12.000,00	16.000,00	0,00	0,00	0,00	0,00	0,00
2	2022	Construção de Parque de Retem de Gado	0103	0703030801	O	0,00	100,00	0,00	0,00	01/01/2022	31/12/2025	4.000,00	12.000,00	16.000,00	0,00	0,00	0,00	0,00	0,00
												4.000,00	12.000,00	16.000,00	0,00	0,00	0,00	0,00	0,00

O **Plano Plurianual de Investimentos**, demonstra no decorrer do mandato as previsões de investimento a realizar na Freguesia, assim sendo no ano de 2022, a execução financeira do Plano Plurianual de Investimentos (PPI) teve o nível de Execução de Financiamento Anual de 91,74% no valor total investido de 49.794,36 euros.



Resultado

Conclusão

As limitações de ordem financeira constituem uma realidade à qual a autarquia não pode escapar. As escassas receitas próprias tornam-na demasiado dependente das transferências do Estado, através do Fundo de Financiamento das Freguesias (FFF), das Instituições Públicas e da Câmara Municipal do concelho, através dos protocolos de delegação de competências, bem como de Acordos de Colaboração e Cooperação financeira.

Para fazer face aos atuais constrangimentos financeiros, o controlo das despesas correntes tem sido uma das grandes prioridades.

Apesar destas limitações, a Junta de Freguesia conseguiu, com grande competência, realizar muitos dos objetivos propostos no seu Plano de Atividades para 2022.

Resultado líquido

Analisada a Receita e a Despesa do Ano Económico de 2022, contempla-se que o saldo resultante após o encerramento do ano é de €65.336,64.

Passivos e Ativos

Passivo financeiro:

A 31 de Dezembro existiam dívidas a terceiros a curto prazo no valor de 315,62 euros.

Identificador	NIF Fornecedor	Designação fornecedor	Classificação económica	Caraterização	Contrato/Fatura	Data Doc.	Descrição	Dívida no início	Dívida no fim
192871030	192871030	Fernanda Maria M	0101	Curto Prazo		19/12/2022	Vencimento dezer	0,00	233,19
183123204	183123204	Rogério dos Sant	04	Curto Prazo		20/12/2022	CTTS - venc. dez	0,00	44,70
157872840	157872840	Jorge Manuel Gar	04	Curto Prazo		20/12/2022	CTTS - venc dezer	0,00	37,73

A Junta de Freguesia não possuía empréstimos a 31 de dezembro de 2022.

Ativo financeiro:

A 31 de Dezembro esta Autarquia possuía receitas por cobrar que ascendiam o valor de 12.533,00 euros.

Lancamento	Linha	Descrição	Nº	Valor	Vl.Pendente	Cliente	Nome
1 - Acordo de acessibilidade dos idosos e pessoas c/ mobilidade reduzida							
1	1	Acordo de acessibilidade dos idosos e pe	63	4 533,00	4 533,00	0035	VICE - PRESIDÊNCIA, EMPREGO E COMPE
54 - Acordo colaboração - melhoria de acessibilidades Data:10/11/2022							
106	1	Acordo colaboração - melhoria de acessil	53	12 803,41	8 000,00	0389	Direção Regional da Habitação
				17 336,41	12 533,00		



Divergências e Justificativos

Divergências

As peças de relato EC e DPPI não foram enviadas à DGAL através do SISAL por estarem bloqueadas de acordo com a informação reportada no portal da entidade:

«[07/02/2022] Foi inibida a possibilidade de envio ou retificação de informação correspondente às peças de relato EC e DPPI, dado que as mesmas estão num processo de reestruturação, em articulação com entidades externas à DGAL.

Só serão de novo disponibilizadas para envio, quando a estrutura das mesmas for considerada estável.»

À data de encerramento da gerência as mesmas ainda se encontravam encerradas.

Justificativos

No decorrer do ano financeiro de 2022 não ocorreram imprevistos que suscitassem justificativos adicionais a acrescentar, em parte graças ao final da pandemia causada pela COVID19, que durante 2 anos condicionou o funcionamento e operacionalidade desta Autarquia.

Nota Final

As políticas contabilísticas estão adequadas à realidade de uma estrutura do tipo autarquia local e por isso sem fins lucrativos (art.º 235º, 237º e 238 da Constituição da República Portuguesa), salientando-se que os procedimentos e controlos internos vigentes asseguram os movimentos efetuados, em relação às receitas, despesas e pagamentos (art.º 238 da Constituição da República Portuguesa e Leis 169/99 de 18 de Setembro e 5-A/2002 de 11 de Janeiro (Competências e funcionamento dos órgãos das autarquias locais) estas revogadas pela Lei 75/2013 de 12 de setembro.

As Demonstrações Financeiras relativas ao ano económico de 2022 traduzem as despesas e receitas do referido exercício económico, em relação a atividades da Junta de Freguesia.

Lajes do Pico, 12 de abril de 2023

O Presidente da Junta

(Emídio Gonçalves Melo)